

Okirat száma: 1.

Alapító Okirat

A nemzeti felsőoktatásról szóló 2011. évi CCIV. törvény (továbbiakban: Nftv.) 8. § (4) bekezdése, valamint a Gróf Tisza István Debreceni Egyetemért Alapítványról, a Gróf Tisza István Debreceni Egyetemért Alapítvány és a Debreceni Egyetem részére történő vagyonjuttatásról szóló 2021. évi XIII. törvény 2. § (1) bekezdése, továbbá 2011. CLXXV. törvény alapján a Debreceni Egyetem Alapító Okiratát a következők szerint adom ki:

1. Az Egyetem megnevezése, székhelye, telephelye

- 1.1. Az Egyetem
 - 1.1.1. megnevezése: Debreceni Egyetem
 - 1.1.2. rövidített neve: DE
- 1.2. Az Egyetem idegen nyelvű megnevezése
 - 1.2.1. angol nyelven: University of Debrecen
- 1.3. Az Egyetem
 - 1.3.1. székhelye: 4032 Debrecen, Egyetem tér 1.
 - 1.3.2. telephelye(i):

	telephely megnevezése	telephely címe
1	Gyermeknevelési és Gyógynevelési Kar	4220 Hajdúböszörmény, Désány István utca 1-9.
2	Egészségügyi Kar	4400 Nyíregyháza, Sóstói út 2-4.
3	Egészségügyi Kar Nyíregyházi Kollégiuma	4400 Nyíregyháza, Bethlen Gábor utca 58-60.
4	Agrár Kutatóintézetek és Tangazdaság Nyíregyházi Kutatóintézet	4400 Nyíregyháza, Westsik Vilmos utca 4-6.
5	Agrár Kutatóintézetek és Tangazdaság Újfehértói Kutatóintézet	4244 Újfehértó, Vadas-tag 2.
6	Debreceni Egyetem Szolnok Campus	5000 Szolnok, Tiszaligeti sétány 14.

2. Az Egyetem alapításával és megszűnésével összefüggő rendelkezések

- 2.1. Az Egyetem egyéb szervezeti formában való működésének kezdete: 2021. augusztus 1.
- 2.2. Az Egyetem felsőoktatási jogállását meghatározó jogszabály: a nemzeti felsőoktatásról szóló 2011. évi CCIV. törvény (a továbbiakban: Nftv.)
- 2.3. Az Egyetem alapítására, átalakítására, megszüntetésére jogosult szerv
 - 2.3.1. megnevezése: Gróf Tisza István Debreceni Egyetemért Alapítvány
 - 2.3.2. székhelye: 4032 Debrecen, Egyetem tér 1.
 - 2.3.3. Nyilvántartási száma: 09-01-0002271
 - 2.3.4. Képviselője: Kossa György Géza, kuratóriumi elnök

2.4. Az Egyetem jogelődjei

	megnevezése	székhelye
1	Debreceni Agrártudományi Egyetem	4032 Debrecen, Böszörményi utca 138.
2	Debreceni Orvostudományi Egyetem	4032 Debrecen, Nagyerdei körút 98.
3	Hajdúböszörményi Wargha István Pedagógiai Főiskola	4220 Hajdúböszörmény Désány I. utca 1-9.
4	Kossuth Lajos Tudományegyetem	4010 Debrecen, Nagyerdő
5	Balásházy János Mezőgazdasági és Közgazdasági Szakközépiskola és Kollégium	4014 Debrecen, Mezőgazdász utca 1.
6	Kenézy Gyula Kórház és Rendelőintézet	4031 Debrecen, Bartók Béla út 2-26.
7	Neumann János Egyetem (Szolnoki Főiskola)	6000 Kecskemét, Izsáki út 10.
8	Debreceni Egyetem (kölségvetési szerv)	4032 Debrecen, Egyetem tér 1.

3. Az Egyetem irányítása, felügyelete

3.1. Az Egyetem tulajdonosa:

3.1.1. megnevezése: Gróf Tisza István Debreceni Egyetemért Alapítvány

3.1.2. székhelye: 4032 Debrecen, Egyetem tér 1.

3.2. Az Egyetem fenntartója:

3.2.1. megnevezése: Gróf Tisza István Debreceni Egyetemért Alapítvány

3.2.2. székhelye: 4032 Debrecen, Egyetem tér 1.

3.3. A fenntartó jogai és kötelezettségei

3.3.1. A fenntartó saját hatáskörben kiadja, illetve módosítja az Egyetem Alapító Okiratát.

3.3.2. A fenntartó gyakorolja mindazon jogokat, amelyeket a hatályos jogszabályok a közhasznú szervezatként működő magán felsőoktatási intézmények fenntartói számára biztosítanak, illetve melyeket jelen Alapító Okirat és az Egyetem Szervezeti és Működési Szabályzata ekként rögzít.

3.3.3. A fenntartót terhelik mindazon kötelezettségek, amelyeket a hatályos jogszabályok a közhasznú szervezatként működő magán felsőoktatási intézmények fenntartói számára meghatároznak, illetve melyeket jelen Alapító Okirat és az Egyetem Szervezeti és működési Szabályzata ekként rögzít.

3.3.4. A fenntartó a kuratórium jóváhagyásával fogadja el a felsőoktatási intézmény szenátusa által előterjesztett éves költségvetést, a számviteli rendelkezések alapján elkészített éves beszámolót és közhasznúsági beszámolót, valamint a felsőoktatási intézmény vagyongazdálkodási tervét.

3.3.5. A fenntartó az egyetem belső ellenőrzése útján ellenőrzi a felsőoktatási intézmény gazdálkodását, működésének törvényességét, hatékonyságát, a szakmai munka eredményességét. A fenntartó a felsőoktatási intézmény működése, gazdálkodása ellenőrzése céljából jogosult az intézmény tanulmányi, gazdálkodási, illetve egyéb nyilvántartási adataihoz való hozzáférésre. Az alapítvány kuratóriuma a felsőoktatási intézmény belső ellenőrzési vezetőjének kinevezésekor egyetértési jogot gyakorol.

3.3.6. A fenntartó hozzájárulása szükséges a felsőoktatási intézmény hatáskörében történő rendszeres pénzzuttatással járó cím, elismerés alapításához; elismerés,

cím alapján rendszeres pénzzuttatás folyósításához, éves képzési tevékenységének - különösen az indított szakok, a képzés megszervezésének módozatai, a tervezett szakos hallgatói kapacitás - kialakításához.

- 3.3.7. A fenntartó jóváhagyásával határozza meg a felsőoktatási intézmény az intézményben folytatott képzések költségterítését.
- 3.3.8. A fenntartó egyetértése szükséges egyetemi tulajdonú tudáshasznosító, valamint a nem hasznosító típusú gazdálkodó szervezet alapításához, ilyen gazdálkodó szervezetben történő részesedés szerzéséhez.
- 3.3.9. A fenntartó írja ki a rektori pályázatot.
- 3.3.10. A fenntartó bízza meg a kancellárt.
- 3.3.11. A rektor és a kancellár megbízásának megszűnése, megszüntetése esetén a megbízott rektor, megbízott kancellár megbízására a fenntartó kuratóriumának döntése alapján a kuratórium elnöke is jogosult a tisztség végleges betöltéséig.

4. Az Egyetem célja és jogállása

- 4.1. Az Egyetem cél szerinti közhasznú tevékenysége a nemzeti felsőoktatásról szóló 2011. évi CCIV. törvény (a továbbiakban: Nftv.) 2. § (1) és (3) bekezdése alapján oktatási és tudományos kutatási tevékenység, és művészeti alkotótevékenység folytatása, amely magában foglalja különösen a felsőoktatási szakképzést, alapképzést, mesterképzést, a doktori képzést és a szakirányú továbbképzést.
- 4.2. Az Egyetem az Nftv. 1. melléklete alapján Magyarország államilag elismert felsőoktatási intézménye, nem állami egyetem.
- 4.3. Az Egyetem az Nftv. 4. § (1a) bekezdése alapján Magyarországon nyilvántartásba vett közfeladatot ellátó közérdekű vagyongazdálkodó alapítvány által fenntartott magán felsőoktatási intézmény.
- 4.5. Az Egyetem az Nftv. 5. § (1) bekezdése szerint önálló jogi személy.
- 4.6. Az Egyetem az Nftv. és az egyesülési jogról, a közhasznú jogállásról, valamint a civil szervezetek működéséről és támogatásáról szóló 2011. évi CLXXV. törvény rendelkezései szerint és az Oktatási Hivatal nyilvántartása alapján közhasznú szervezetként működik.

5. Az Egyetem tevékenysége

- 5.1. Az Egyetem közfeladata: az Nftv. 2. § (1) és bekezdése alapján oktatási, tudományos kutatási, művészeti alkotótevékenység folytatása. Az Egyetem közfeladata továbbá a közfeladatot ellátó közérdekű vagyongazdálkodó alapítványokról szóló 2021. évi IX. törvény 1. számú mellékletének 4. pontjában a Gróf Tisza István Debreceni Egyetemért Alapítvány részére megállapított azon feladatok, melyet a jogszabály a Debreceni Egyetem útján történő feladatellátásként jelöl meg.
 - a) felsőoktatási tevékenység folytatása,
 - b) egészségügyi tevékenység folytatása,
 - c) agrár- és élelmiszertudományi kutatás-fejlesztés folytatása,
 - d) további, az a) alpontba nem sorolt, a felsőoktatási intézmény képzési tevékenységéhez kapcsolódó oktatás,
 - e) a felsőoktatási intézmény alaptevékenységéből származó szellemi értékek közösségi célú megismertetésével és gazdasági hasznosításával hozzájárulás a térsége társadalmi és gazdasági fejlődéséhez.

5.2. Az Egyetem főtevékenységének besorolása:

TEAOR	tevékenység megnevezése
8542	Felsőfokú oktatás

5.3. Az Egyetem alaptevékenysége:

- 5.3.1. A 7.4. pontban meghatározott képzési területen és képzési szinten alapképzést, mesterképzést, osztatlan képzést, továbbá szakirányú továbbképzést folytathat, s e képzésben oklevelet ad ki.
- 5.3.2. A 7.4. pontban meghatározott képzési területen felsőoktatási szakképzést folytathat.
- 5.3.3. A 7.4. pontban meghatározott tudományterületen doktori képzést folytat és doktori fokozatot ad ki.
- 5.3.4. A felsőoktatásról szóló 2005. évi CXXXIX törvényben, az Nftv.-ben, a szakképzésről szóló 2011. évi CLXXXVII. törvényben, a szakképzésről szóló 2019. évi LXXX. törvényben, a közoktatásról szóló 1993. évi LXXIX. törvényben, a nemzeti köznevelésről szóló 2011. évi CXC. törvényben, és a felnőttképzésről szóló 2013. évi LXXVII. törvényben foglaltak szerint részt vesz a felsőoktatási, köznevelési, továbbá a felsőoktatásnak nem minősülő szakképzési és az ágazati törvényekben meghatározott egyéb képzési feladatok megvalósításában.
- 5.3.5. A felsőoktatási intézmény szervezeti és működési szabályzatának mellékletében foglalt területeken, az erre vonatkozó külön jogszabály rendelkezései szerint részt vesz a szakorvos, a szakfogorvos, a szakgyógyász, a klinikai szakpszichológus, a népegészségügyi szakember képzésében, beleértve más felsőfokú végzettséggel rendelkezők egészségügyi szak- és továbbképzését.
- 5.3.6. A képzéshez kapcsolódó képzési területeken, tudományterületeken alap-, alkalmazott és kísérleti kutatásokat és fejlesztéseket, tudományszervezést, technológiai innovációt, valamint az oktatást támogató egyéb kutatásokat végez.
- 5.3.7. Az Nftv.-ben foglaltak alapján részt vesz az egészségügy és az agrárgazdaság körébe tartozó feladatok ellátásában a vonatkozó külön jogszabályok rendelkezései szerint.
- 5.3.8. Alap és középfokú oktatási intézmény alapítójaként és fenntartójaként köznevelési és szakképzési feladatokat lát el, pedagógusképzést folytató intézményként gyakorló köznevelési Intézmény fenntartója. Ellátja a többi gyermekkel, tanulóval együtt nevelhető, oktatható sajátos nevelési igényű gyermekek, tanulók óvodai nevelését és iskolai nevelés-oktatását.
- 5.3.9. A gyakorlati képzés céljaira tanüzemet, tangazdaságot üzemeltet.
- 5.3.10. Egészségügyi ellátás céljából egészségügyi szolgáltatót – jogi személyiséggel rendelkező szervezeti egységként klinikai központot – tart fenn.
- 5.3.11. A nemzeti és az egyetemes kultúra és a művészetek közvetítésével, művelésével és fejlesztésével, a tudásalapú gazdasághoz kapcsolódó pénzügyi és általános vállalkozói-, valamint az anyanyelvi és az idegen nyelvi ismeretek átadásával, fejlesztésével, a tehetségek gondozásával hozzájárul a hallgatók felkészítéséhez.
- 5.3.12. Az oktatás, a kutatás és a művészeti alkotótevékenység színvonalas ellátásához szükséges nemzetközi kapcsolatait fejleszti és ápolja.
- 5.3.13. Tankönyv - és jegyzetkiadást, taneszközfejlesztést végez.
- 5.3.14. Az alaptevékenységi körbe tartozó hallgatók részére tankönyv- és jegyzetellátást, könyvtári és laboratóriumi szolgáltatást, kollégiumi elhelyezést, az egyetemi polgárok részére rendszeres kulturális és sportolási lehetőséget nyújt, továbbá olyan szolgáltatásokat végez, amelyek segítik a polgárok beilleszkedését, egészséges életvitelét, egészségfejlesztését és egészségügyi ellátását szolgálják.
- 5.3.15. Könyvtára – nemzeti gyűjtőkörű könyvtárként részt vesz a tudományos és szakkönyvtári ellátásban.

- 5.3.16. A felsőoktatási intézmény infrastruktúrájának fenntartásával és folyamatos fejlesztésével kapcsolatban gondoskodik a feladatok ellátásának megszervezéséről.
- 5.3.17. Feladatai teljesítése érdekében gazdasági, továbbá belső ellenőrzési feladatot ellátó funkcionális szervezeti egységet, valamint igazgatási, szervezési, műszaki szolgáltató és más, a működést biztosító funkcionális szervezeti egységeket működtet, továbbá gondoskodik a vonatkozó jogszabályok szerinti irat- és közirat kezelésnek és irattározásnak a megszervezéséről.
- 5.3.18. Felvételi előkészítőt és egyéb tanfolyamokat tart, nyelvvizsgáztatást végez.
- Kivételes zenei tehetségű fiatalok számára előkészítő tagozatot működtet.
 - A képzéshez kapcsolódó tudományterületeken kultúraművelést és fejlesztést, művészeti, szaktanácsadói és egyéb tevékenységet folytat.
- 5.3.19. Egészségbiztosítás által nem finanszírozott gyógyító, egészségügyi és népegészségügyi szolgáltatást nyújt.
- 5.3.20. A felsőoktatási intézményi infrastruktúra szabad kapacitásait hasznosítja (különösen: kiadói tevékenység, nyomdaipari szolgáltatások, nyomdaipari termékek gyártása, munkahelyi vendéglátás, üzemi étkeztetés, sportlétesítmények és oktatást szolgáló helyiségek, valamint kollégiumi szálláshelyek hasznosítása).
- 5.3.21. Közgyűjteményi tevékenységet, illetve közművelődési feladatokat lát el.
- 5.3.22. Együttműködik az országos felsőoktatási intézményi és kutató-fejlesztői információs infrastruktúra fejlesztésében.
- 5.4. Az Egyetem 5.1.-5.3. pontokban megfogalmazott tevékenységének népszerűsítése érdekében marketing, PR és kommunikációs tevékenységet végez.
- 5.5. Az Egyetem illetékessége, működési területe: Magyarország területe (és e területen kívül).
- 5.6. Az Egyetem vállalkozási tevékenységet nem végez.
- 5.7. Az Egyetem közvetlen politikai tevékenységet nem folytat, szervezete pártoktól független és azoknak anyagi támogatást nem nyújt.
- 5.8. Az Egyetemen Közhasznú Felügyelő Bizottság működik az egyesülési jogról, a közhasznú jogállásról, valamint a civil szervezetek működéséről és támogatásáról szóló 2011. évi CLXXV. alapján az alábbiak szerint:
Az Egyetem közhasznú tevékenységét felügyelő, a Szenátustól elkülönült szerv, amely három tagból áll, elnökét és tagjait a fenntartó bízza meg egy évig terjedő határozott időtartamra. Tagjai a Szenátus ülésén tanácskozási joggal részt vehetnek. A Közhasznú Felügyelő Bizottság ügyrendjét maga állapítja meg. Tagjai közé a hallgatói szolgáltatások felügyeletét ellátó tagot a fenntartó az egyetem Hallgatói Önkormányzatának javaslatát figyelembe véve bízza meg.
- 5.9. Az Egyetem közhasznúságával kapcsolatos egyéb szabályokat a Szervezeti és Működési Szabályzat határozza meg.
- 5.10. Az Egyetem gazdasági tevékenysége körében minden olyan döntést meghozhat, intézkedést megtehet, amely hozzájárul az alapító okiratában meghatározott feladatainak végrehajtásához, feltéve, hogy ezzel nem veszélyezteti az alapfeladatainak végrehajtását, így különösen: szerződést köthet, társulhat, a fenntartó egyetértésével gazdálkodó szervezetet alapíthat és azt működtetheti, a tulajdonában álló és rendelkezésére bocsátott vagyont használhatja és hasznosíthatja.

6. Az Egyetem vezetői, szervezete és működése

Az Egyetem vezetőinek feladatai és megbízási rendje:

6.1 Rektor

- 6.1.1 Az Egyetem élén magasabb vezetői megbízási alapján a rektor áll, akit – nyilvános pályázat útján az Egyetem Szenátusának előzetes véleménynyilvánítása alapján a fenntartó Alapítvány Kuratóriumának javaslatára – Magyarország köztársasági elnöke az Nftv. vonatkozó rendelkezése szerint bíz meg, illetve ment fel. A vezetői megbízási legfeljebb öt évig terjedő időtartamra adható, amely meghosszabbítható. Felette a munkáltatói jogokat a fenntartó gyakorolja.
- 6.1.2 Az Egyetem első számú felelős vezetője és képviselője a rektor, aki eljár és dönt mindazokban az ügyekben, amelyeket az alapító okirat, a szervezeti és működési szabályzat nem utal más személy vagy testület hatáskörébe. A felsőoktatási intézmény rektora a kancellár döntésével vagy intézkedésével szemben, illetve intézkedésének elmulasztása esetén a fenntartóhoz intézett kifogással élhet.
- 6.1.3 A felsőoktatási intézményben a rektor a felsőoktatási intézmény alaptevékenységnek megfelelő működéséért felelős, ennek keretében gyakorolja az oktatói, kutatói, illetve tanári munkakörben, valamint a – kancellár kivételével - magasabb vezető feladatellátását közvetlenül segítő szervezeti egységekben foglalkoztatottak felett a munkáltatói jogokat, valamint a megbízási jogviszonnal kapcsolatos, a megbízót megillető jogosultságokat. Ezen foglalkoztatottak, megbízási jogviszonyban állók tekintetében illetmény, illetve egyéb jogviszonyra tekintettel történő juttatás megállapítására a rektor a kancellár egyetértésével jogosult.
- 6.1.4 A rektor az 6.1.2. és a 6.1.3. bekezdésben meghatározott jogkörét esetenként vagy az ügyek meghatározott körében helyettesítésére vagy az intézmény más, magasabb vezető vagy vezető beosztású alkalmazottjára átruházhatja. Az átruházott hatáskör gyakorlója a hatáskört nem adhatja tovább.
- 6.1.5 A gazdálkodási intézkedések és javaslatok előkészítéséért a kancellár felelős.
- 6.1.6 Rektori megbízási az kaphat, aki felsőoktatási intézményben szerzett vezetési, szervezési ismeretekkel, gyakorlattal és legalább egy „C” típusú középfokú államilag elismert, - középfokú (B2 szintű) általános nyelvi, komplex - vagy azzal egyenértékű nyelvvizsgálóval rendelkezik, továbbá a felsőoktatási intézménnyel teljes munkaidőre szóló munkaviszonyban áll, illetve akivel ilyen jogviszonyt létesítenek. A rektori megbízásihoz egyetemi tanári munkakörben történő alkalmazás szükséges.
- 6.1.7 A szenátus tagjai kétharmadának igenlő szavazatával kezdeményezheti a rektor felmentését. A felmentés kezdeményezését indokolni kell.
- 6.1.8 rektor
- a) felelős
 - aa) a hazai és nemzetközi oktatási és kutatási kapcsolatokért, együttműködésért,
 - ab) azért, hogy az intézmény képzési programja a vonatkozó jogszabályi rendelkezésekkel, valamint a miniszter által meghatározott képzési és kimeneti követelményekkel összhangban álljon,
 - ac) az intézmény működési engedélyének módosításához, képzések indításához, a doktori iskola nyilvántartásba vételéhez, a felsőoktatási felvételi eljáráshoz szükséges jogszabályban meghatározott intézkedések kiadományozásáért;
 - b) a felsőoktatási intézmény által fenntartott köznevelési intézmény tekintetében fenntartói jogot gyakorol;
 - c) a hatáskörébe tartozó ügyek tekintetében kapcsolatot tart az érdekképviselői szervezetekkel, a hallgatói és a doktorandusz önkormányzattal;
 - d) koordinálja a felsőoktatási intézmény oktatási, kutatási együttműködéseit más felsőoktatási intézményekkel, a felsőoktatás országos szervezeteivel és testületeivel;
 - e) kezdeményezésére a kancellárnak belső ellenőrzési vizsgálatot kell elrendelnie.

6.2. Kancellár:

6.2.1 Az Egyetem működtetését a kancellár végzi. A kancellár az alapító okiratban, szervezeti működési szabályzatban számára előírt feladatai tekintetében a felsőoktatási intézmény vezetőjeként és képviselőjeként jár el.

- a) felel a felsőoktatási intézmény gazdasági, pénzügyi, kontrolling, belső ellenőrzési, számviteli, munkaügyi, jogi, igazgatási, informatikai tevékenységéért, az intézmény vagyongazdálkodásáért, ideértve a műszaki, létesítményhasznosítási, üzemeltetési, logisztikai, szolgáltatási, beszerzési és közbeszerzési ügyeket is, irányítja e területen a működést,
- b) felel a szükséges gazdálkodási, valamint az a) pontban meghatározott területek tekintetében a szükséges intézkedések és javaslatok előkészítéséért, ennek keretében egyetértési jogot gyakorol a szenátus, valamint rektor intézmény gazdálkodását, szervezetét, működését érintő gazdasági következménnyel járó döntései és intézkedései tekintetében; az egyetértés e döntések érvényességének, illetve hatálybalépésének feltétele,
- c) a felsőoktatási intézmény rendelkezésére álló források felhasználásával gondoskodik annak feltételeiről, hogy a felsőoktatási intézmény gazdálkodása az alapfeladatok ellátását biztosítsa,
- d) gyakorolja az intézmény részvételével működő gazdasági társaságokban és gazdálkodó szervezetekben a tulajdonosi jogokat,
- e) a hatáskörébe tartozó feladatok végrehajtása során az intézmény munkáltatói rendjéről szóló szabályzata alapján munkáltatói jogot gyakorol a felsőoktatási intézményben foglalkoztatott alkalmazottak felett, gondoskodik a jogszabályoknak megfelelő pénzügyi-szakmai kompetencia biztosításáról,
- f) gondoskodik a gazdasági vezetői feladatok ellátásáról, megbízza a gazdasági vezetőt, visszavonja a gazdasági vezető megbízását,
- g) feladatai ellátása során a rektor tekintetében fennálló együttműködési, tájékoztatási kötelezettségének köteles eleget tenni.

6.2.2 Kancellári megbízást az kaphat, illetve a kancellári megbízás azzal tartható fenn, aki

- a) felsőoktatási intézményben, szerzett öt éves vezetői gyakorlattal, és
- b) felsőfokú gazdasági végzettséggel rendelkezik.

6.2.3 A kancellár az intézménnyel áll alkalmazotti jogviszonyban, felette a munkáltatói jogokat a kuratórium gyakorolja.

6.2.4 A kancellár a 6.2.1. pont b), d) és e) pontjában meghatározott jogkörét esetenként vagy az ügyek meghatározott körében az intézmény alkalmazottjára átruházhatja. A kancellár a hatáskör átruházása során biztosítja a felsőoktatási intézmény magasabb vezetője, vezetője számára a vezetői feladatok ellátásához szükséges hatáskörök gyakorlását. Az átruházott hatáskör gyakorlója a hatáskört nem adhatja tovább.

6.2.5 A kancellár akadályoztatása, érintettsége, a kancellári tisztség átmeneti betöltetlensége esetén a kancellár helyetteseként a szervezeti és működési szabályzatban kijelölt vezető jogosult eljárni.

6.2.6 A kancellár megbízási rendje:

A felsőoktatási intézmény működtetését a kancellár végzi, akit – a fenntartó Alapítvány Kuratóriumának javaslatára – a kuratórium elnöke bíz meg, illetve ment fel. A vezetői megbízás határozatlan időtartamra adható.

6.3 Szenátus:

6.3.1 A felsőoktatási intézmény vezető testülete a szenátus. A szenátus elnöke a rektor.

6.3.2 A szenátust illetik meg a felsőoktatási intézmény Alaptörvényben rögzített jogosultságai.

6.3.3 A szenátus,

- a) határozza meg a felsőoktatási intézmény képzési és kutatási feladatait, és ellenőrzi azok végrehajtását;
- b) fogadja el - középtávra, legalább öt éves időszakra, évenkénti bontásban meghatározva a végrehajtás feladatait - az intézményfejlesztési tervet, illetve annak részeként a kutatási-fejlesztési és innovációs stratégiát,
- c) javaslatot tesz a rektori pályázati felhívás tartalmára, véleményezi a rektori pályázatokat,
- d) fogadja el az intézmény fenntartó elé jóváhagyásra terjesztendő
 - da) szervezeti és működési szabályzatát,
 - db) költségvetését,
 - dc) a számviteli rendelkezések alapján elkészített éves beszámolóját;
 - dd) vagyongazdálkodási tervét
 - df) az intézmény doktori szabályzatát
- e) határozza meg az intézményben
 - ea) a hallgatói tanácsadás rendszerét,
 - eb) az oktatói munka hallgatói véleményezési rendszerét;
- f) a fenntartó egyetértésével dönt gazdálkodó szervezet alapításáról, gazdálkodó szervezetben részesedés szerzésről;
- g) a szenátus dönt továbbá
 - ga) az intézmény képzési programjáról
 - gb) a tudományos tanács létrehozásáról, tagjainak és elnökének megválasztásáról,
 - gc) az oktatói, kutatói és intézményi vezetői pályázatok rangsorolásáról, címek, kitüntetések adományozásáról,
 - gd) a doktori iskola létesítéséről, megszüntetéséről és a doktori képzés indításáról,
 - ge) nemzeti felsőoktatási ösztöndíj adományozásának kezdeményezéséről,
 - gf) képzés indításának, illetve megszüntetésének kezdeményezéséről.

6.3.4 Az intézményfejlesztési tervben kell meghatározni a fejlesztéssel, a fenntartó által a felsőoktatási intézmény rendelkezésére bocsátott vagyon hasznosításával, megóvásával, elidegenítésével kapcsolatos elképzeléseket, a várható bevételeket és kiadásokat.

6.3.5 Ha a szenátus által létrehozott bizottság, illetve tanács hallgatókat érintő ügyekben is eljár, biztosítani kell, hogy a bizottság munkájában részt vehessenek a hallgatók képviselői is a kreditátviteli bizottság kivételével. A szenátus a hallgatók tanulmányi, vizsga- és szociális ügyeinek intézésére állandó bizottságot hoz létre. A hallgatókat érintő ügyekben eljáró bizottságban biztosítani kell a hallgatók részvételét, azzal a megkötéssel, hogy a tanulmányi, vizsga és szociális ügyek intézésére létrehozott állandó bizottságban a hallgatók, valamint a felsőoktatási intézmény által delegált tagok száma nem lehet kevesebb, mint a bizottság tagjainak huszonöt-huszonöt százaléka.

6.3.6 A szenátus tagja - a hallgatói és a doktorandusz önkormányzat képviselői kivételével - az lehet, aki a felsőoktatási intézményben munkaviszony keretében oktatói, kutatói vagy egyéb munkakört tölt be.

6.3.7 Az Egyetemen a szenátus tagjai - a rektor, kancellár kivételével - választás útján nyerik el megbízatásukat. A szenátus működésével kapcsolatos minden kérdést a felsőoktatási intézmény szervezeti és működési szabályzatában kell meghatározni, a következők figyelembevételével:

- a) a szenátus létszáma 71 fő, továbbá az oktatók és kutatók által választott tagoknak - az elnökkel együtt - a testület tagjainak többségét kell alkotniuk, a vezetői megbízással nem rendelkező oktatók képviselőjét biztosítani kell,
- b) a hallgatói önkormányzat pontjában meghatározott feltételek szerint a szenátus létszáma huszonöt százalékának megfelelő számban delegál képviselőt,
- c) a doktorandusz önkormányzat egy fő képviselőt jogosult delegálni,
- d) az egyéb munkakörben foglalkoztatott tagok, a szakszervezetek képviselőinek létszáma

- nem lehet több, mint a szenátus létszámának öt-öt százaléka, de legalább egy-egy fő,
- e) általános szenátusi választást négyévente kell tartani, azzal, hogy
- ea) a szenátust négy évre választják, de a hallgatói és a doktorandusz önkormányzat képviselőjének megbízatása legfeljebb három év lehet,
- eb) ha a szenátus tagjának a soron következő általános szenátusi választást megelőzően megszűnik a megbízatása, a szenátus létszámának kiegészítése céljából - amennyiben az általános szenátusi választás keretében póttag választására nem került sor - időközi szenátusi tagválasztást kell tartani,
- ec) megszűnik a megelőző szenátus, illetve valamennyi tagjának a tagi megbízatása az általános szenátusi választást követően az új szenátus alakuló ülésének napján,

6.4 Az Egyetemenél alkalmazásban álló személyek jogviszonya:

	foglalkoztatási jogviszony	jogviszonyt szabályozó jogszabály
1	munkaviszony	a munka törvénykönyvéről szóló 2012. évi I. törvény
2	egészségügyi szolgálati jogviszony	2020. évi C. törvény az egészségügyi szolgálati jogviszonyról
3	megbízási jogviszony	a Polgári Törvénykönyvről szóló 2013. évi V. törvény

7. A felsőoktatási intézményre vonatkozó egyéb rendelkezések

7.1. A felsőoktatási intézmény székhelyén és telephelyen kívüli képzések helyszíne(i):

	képzési hely megnevezése	képzési hely címe
1	Partiumi Keresztény Egyetem (Nagyvárad)	RO 410209 Oradea, Strada Primariei, Nr. 36.
2	Sapientia Erdélyi Magyar Tudományegyetem (Kolozsvár)	RO 400112 Cluj-Napoca, Strada Matei Corvin nr. 4., Cluj
3	II. Rákóczi Ferenc Kárpátaljai Magyar Főiskola (Beregszász)	UKR 90202, Berehove, plosa Kossuta 6.

7.2. A felvehető maximális hallgatólétszám: 40 000 fő

7.3. Az Egyetem

7.3.1. kari és szervezeti tagolása:

A felsőoktatási intézmény szervezeti felépítését és működésének rendjét, a vezetők közötti feladatmegosztást, a belső és külső kapcsolatokra vonatkozó további jogszabályok által előírt rendelkezéseket az egyetem szervezeti és működési szabályzata határozza meg.

A felsőoktatási intézményben – az 1. mellékletnek megfelelően – oktatási, tudományos kutatási szervezeti egységként kar, karhoz kapcsolódó intézet, tanszék, nem önálló tanszék, kihelyezett tanszék, doktori iskola, egészségügyi szolgáltató, valamint a speciális szolgáltató egységek gyakorlati képzést nyújtó szervezete és elkülönült kutatóintézet, illetve területi közszolgálati képzőközpont működik.

A felsőoktatási intézmény karokra tagozódik. A karok egy vagy több szakmailag

összetartozó, 7.4. pont szerinti képzési területeken, képzési szinteken folyó képzés feladatainak ellátását szervezik. Az Egyetem karai:

- Állam- és Jogtudományi Kar,
- Általános Orvostudományi Kar,
- Bölcsészettudományi Kar,
- Egészségügyi Kar,
- Fogorvostudományi Kar,
- Gazdaságtudományi Kar,
- Gyermeknevelési és Gyógypedagógiai Kar,
- Gyógyszerésztudományi Kar,
- Informatikai Kar,
- Mezőgazdaság-, Élelmiszertudományi és Környezetgazdálkodási Kar,
- Műszaki Kar,
- Népegészségügyi Kar,
- Természettudományi és Technológiai Kar,
- Zeneművészeti Kar.

A felsőoktatási intézményben a betegellátási és egészségmegőrzési feladatok ellátására, valamint a gyakorlati képzésre – jogi személyiségű szervezeti egység formájában – az egészségügyi államigazgatási szerv által kiadott működési engedély alapján önálló egészségügyi szolgáltatónak minősülő **klinikai központ** működik. Az egészségügyi szolgáltató az egészségügyi ellátórendszer fejlesztéséről szóló 2006. évi CXXXII. törvényben foglaltak, valamint az egészségügyről szóló 1997. évi CLIV. törvény szerint a területi egészségügyi szolgáltatások nyújtásában, a szakellátás különböző progresszivitási szintjei szerinti betegellátást végez, mely feladatok tekintetében az egészségbiztosítási szervvel kötött külön finanszírozási szerződéssel rendelkezik.

A felsőoktatási intézményben kollégiumi, könyvtári, nyelvoktatási, informatikai, gyakorló iskolai, gyakorló óvodai, nem gyakorló óvodai, bölcsődei, kiadói, fordítói feladatot ellátó szolgáltató szervezeti egységek működnek.

A felsőoktatási intézmény működtetési feladatainak ellátásához gazdasági, igazgatási, szervezési, műszaki szolgáltató és más, a működést biztosító funkcionális szervezeti egységeket tart fenn.

7.3.2. fenntartott intézménye(i) megnevezése és székhelye:

	fenntartott intézmény megnevezése	fenntartott intézmény székhelye
1	Debreceni Egyetem Óvodája	4032 Debrecen, Nagyerdei körút 98.
2	Debreceni Egyetem Gyakorló Óvodája	4220 Hajdúböszörmény, Désány István utca 1-9.
3	Debreceni Egyetem Kossuth Lajos Gyakorló Gimnáziuma és Általános Iskolája	4029 Debrecen, Csengő utca 4.
4	Debreceni Egyetem Balásházy János Gyakorló Technikuma, Gimnáziuma és Kollégiuma	4002 Debrecen, Mezőgazdász utca 1.
5	Debreceni Egyetem Bölcsődéje	4032 Debrecen, Nagyerdei körút 98.

7.4. A felsőoktatási intézmény képzési szintjei, képzési területei, tudományterületei,

szakmacsoportjai és azok helyszíne:

	képzési szint	képzési terület, tudományterület, szakmacsoport	képzés helyszíne (székhely, telephely, székhelyen kívül)
1	doktori képzés	<ul style="list-style-type: none"> - agrártudományok - bölcsészettudományok - műszaki tudományok - orvos- és egészség tudományok - társadalomtudományok - természettudományok 	székhelyen, telephelyen
2	mesterképzés	<ul style="list-style-type: none"> - agrár - bölcsészettudomány - gazdaságtudományok - informatika - jogi - műszaki - művészet - orvos- és egészség tudomány - pedagógusképzés - társadalomtudomány - természettudomány - sporttudomány 	székhelyen, telephelyen
3	mesterképzés	<ul style="list-style-type: none"> - jogi 	székhelyen és telephelyen kívüli képzés (RO 400112 Cluj-Napoca, Strada Matei Corvin nr. 4., Cluj)
4	alapképzés	<ul style="list-style-type: none"> - agrár - bölcsészettudomány - gazdaságtudományok - informatika - jogi - műszaki - művészet - orvos- és egészség tudomány - pedagógusképzés - sporttudomány - társadalomtudomány - természettudomány - államtudományi 	székhelyen, telephelyen
5	alapképzés	<ul style="list-style-type: none"> - agrár - műszaki 	székhelyen és telephelyen kívüli képzés (RO 410209 Oradea, Strada Primariei, Nr. 36.)
6	alapképzés	<ul style="list-style-type: none"> - informatika - orvos- és egészség tudomány - társadalomtudomány 	székhelyen és telephelyen kívüli képzés (UKR 90202, Berehove, plosa Kossuta 6.)
7	felsőoktatási szakképzés	<ul style="list-style-type: none"> - agrár - gazdaságtudományok - jogi - pedagógusképzés - társadalomtudomány 	székhelyen, telephelyen

- 7.5. Az Egyetem az alaptevékenység ellátását kiegészítő köznevelési, szakképzési, nyilvános könyvtári, közművelődési, sport, tehetség-gondozási, közgyűjteményi, egészségügyi, agrár- és vidékfejlesztési és működtetési feladatokat végez.
- 7.6. Az Egyetem tulajdonában lévő ingatlanvagyon: 2. melléklet szerint.

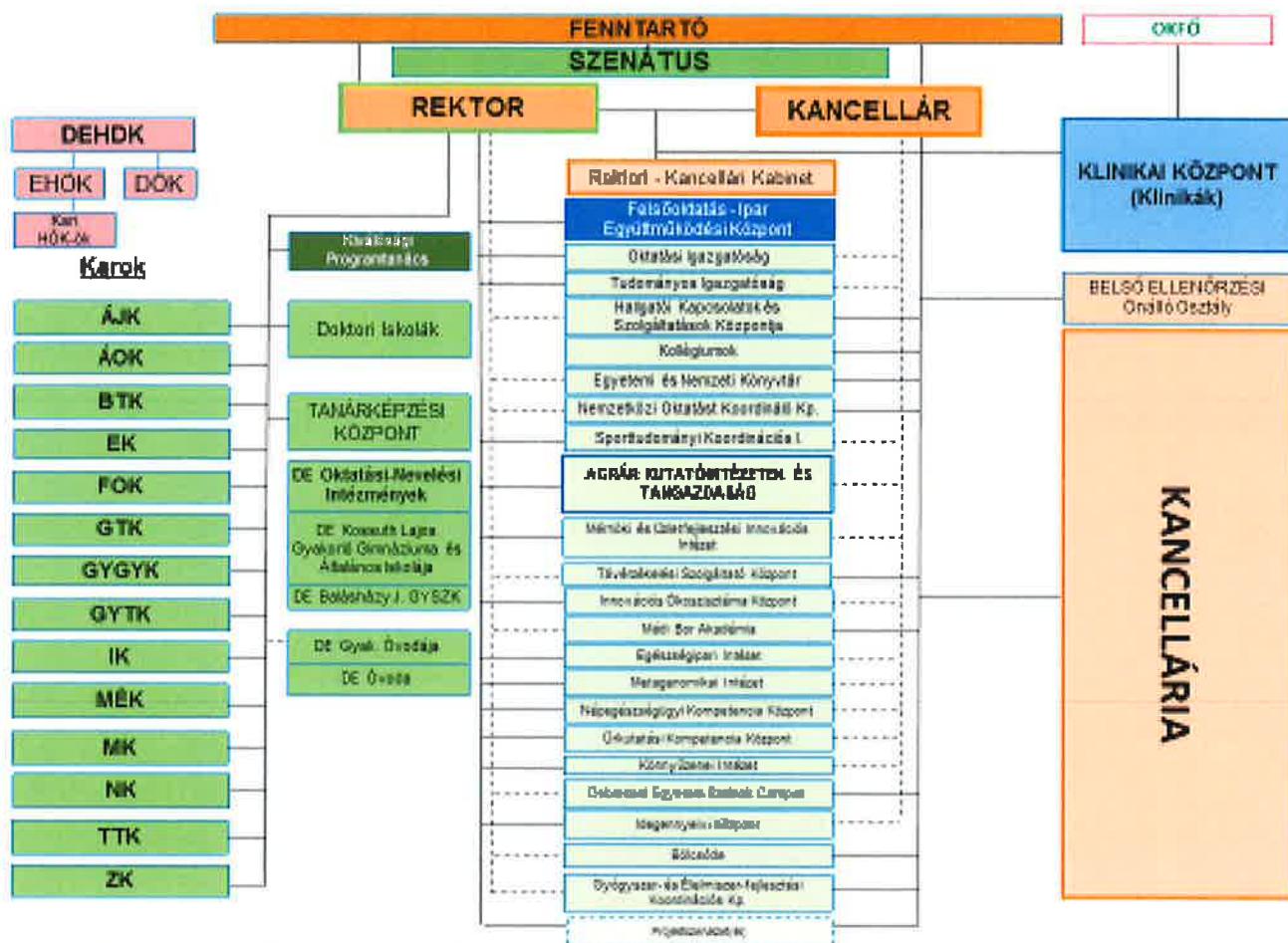

A DEBRECENI EGYETEM ORGANOGRAMJA

2021.08.01-



AZ EGYETEM TULAJDONÁBAN ÁLLÓ INGATLANOK,
melyek közül a x-gal megjelöltek debreceni telephelyként működnek

	TELEPÜLÉS	HELYRAJZI SZÁM	DEBRECENI EGYETEM TULAJDONI HÁNYADA	MEGNEVEZÉS
1.	BALATONFÜRED	3928/C/1	1/1	üdülőegység
2.	BALATONFÜRED	3928/X/53	1/1	üdülőegység
3.	BALATONFÜRED	3928/X/54	1/1	üdülőegység
4.	BALATONFÜRED	3928/Y/56	1/1	üdülőegység
5.	BALATONSZÁRSZÓ	- 1069	1/1	kivett hétvégi ház, udvar
6.	BUDAPEST	24393/0/A/110	1/1	lakás
7.	BÜKKARANYOS	1885	1/1	kivett hétvégi ház, udvar
8. x	DEBRECEN	017/7	1/1	kivett sportcentrum, Labdarúgó Akadémia
9.	DEBRECEN	0181/7	1/1	kivett beruházási célterület
10.	DEBRECEN	0181/8	1/1	kivett beruházási célterület
11. x	DEBRECEN	0204/5	1/1	kivett telephely
12. x	DEBRECEN	0204/35	1/1	kivett telephely
13. x	DEBRECEN	0204/36	1/1	kivett telephely
14.	DEBRECEN	0204/37	1/1	kivett beruházási célterület
15. x	DEBRECEN	2919/25	1/1	kivett kollégium
16.	DEBRECEN	5116/A/35	1/1	lakás
17.	DEBRECEN	5116/A/36	1/1	lakás
18. x	DEBRECEN	5844	1/1	kivett egyetem
19.	DEBRECEN	6187/A/334	1/1	garázs
20. x	DEBRECEN	6364/12	1/1	kivett iskola, udvar
21. x	DEBRECEN	7689/31	1/1	kivett általános iskola
22. x	DEBRECEN	7689/7/A/3	1/2	egyéb helyiség
23. x	DEBRECEN	8312/A/1	1/1	gyógyszertár
24. x	DEBRECEN	8312/A/2	1/1	rendelőintézet
25.	DEBRECEN	8312/A/3	1/1	lakás
26. x	DEBRECEN	8312/A/4	1/1	rendelőintézet
27. x	DEBRECEN	8882	1/1	kivett általános iskola és sporttelep és udvar
28.	DEBRECEN	9041/A/11	1/1	lakás
29.	DEBRECEN	9708/A/7	1/1	lakás
30.	DEBRECEN	9708/A/8	1/1	lakás
31.	DEBRECEN	9717	1/1	kivett lakóház, udvar
32. x	DEBRECEN	9718/A/23	1/1	egyéb helyiség
33. x	DEBRECEN	9718/A/24	1/1	egyéb helyiség
34. x	DEBRECEN	9718/A/25	1/1	egyéb helyiség
35. x	DEBRECEN	9718/A/26	1/1	egyéb helyiség
36. x	DEBRECEN	9718/A/27	1/1	egyéb helyiség
37. x	DEBRECEN	10796/3	1/1	kivett lakóház,

				udvar, üzlet, raktár
38.	DEBRECEN	10796/6	1/1	kivett beépítetlen terület
39. x	DEBRECEN	10796/7	1/1	kivett oktatási intézmény
40. x	DEBRECEN	10796/10	1/1	kivett oktatási intézmény
41. x	DEBRECEN	10796/11	1/1	kivett beépített terület
42. x	DEBRECEN	10796/11/A	1/1	egyéb épület
43. x	DEBRECEN	10796/11/B	1/1	egyéb épület
44.	DEBRECEN	10796/12	1/1	kivett beépítetlen terület
45.	DEBRECEN	10796/16	1/1	kivett közforgalom elől el nem zárt magánút
46. x	DEBRECEN	19054	1/1	kivett kórház művese állomás és pavilon diagnosztika és műtő és udvar
47.	DEBRECEN	19395	1976/3987	kivett közterület
48.	DEBRECEN	19398	1/1	kivett beépítetlen terület
49. x	DEBRECEN	19547	1/1	kivett kutatóintézet
50. x	DEBRECEN	19548/2	1/1	kivett egyetem
51. x	DEBRECEN	19548/3	1/1	kivett gazdasági épület, udvar
52.	DEBRECEN	19548/4	1/1	kivett saját használatú út
53.	DEBRECEN	19550/1	1/1	kivett beépítetlen terület
54.	DEBRECEN	19550/6	1/1	kivett saját használatú út
55. x	DEBRECEN	19551	1/1	kivett gazdasági épület, udvar
56. x	DEBRECEN	19553	1/1	kivett gazdasági épület, udvar
57.	DEBRECEN	19554	1/1	kivett közforgalom elől elzárt magánút
58. x	DEBRECEN	19555	1/1	kivett egyetem
59.	DEBRECEN	19556/1	1/1	kivett saját használatú út
60. x	DEBRECEN	19556/16	1/1	kivett arborétum
61. x	DEBRECEN	19556/17	1/1	kivett gazdasági épület, udvar élelmiszer feldolgozó és oktatási épület
62. x	DEBRECEN	19559/13	1/1	kivett sporttelep és oktatási épület kiszolgáló épület
63.	DEBRECEN	19559/74/A/1	1/1	lakás
64. x	DEBRECEN	19559/103	1/1	kivett gazdasági épület, udvar
65. x	DEBRECEN	19991	1/1	kivett kórház
66. x	DEBRECEN	20209/2	1/1	kivett irodaház
67. x	DEBRECEN	20442/1	1/1	kivett kollégium
68. x	DEBRECEN	20924	1/1	kivett óvoda
69. x	DEBRECEN	20968	1/1	kivett bölcsőde
70.	DEBRECEN	20969/A/3	1/1	lakás
71. x	DEBRECEN	20974	1/1	kivett egyetem
72.	DEBRECEN	21055	1/1	kivett lakóház, udvar
73. x	DEBRECEN	21066/2	1/1	kivett kutatóintézet

74. x	DEBRECEN	21066/3	1/1	kivett kutatóintézet
75. x	DEBRECEN	21413	4140/5291	kivett bölcsőde
76.	DEBRECEN	21475/A/6	1/1	lakás
77.	DEBRECEN	21772/2	1/1	kivett lakóház, udvar
78. x	DEBRECEN	21782/A/1	1/1	oktatóterem
79. x	DEBRECEN	21809/1	1/1	kivett irodaház
80. x	DEBRECEN	21844/13	1/1	kivett iroda
81.	DEBRECEN	21865/A/16	1/1	lakás
82.	DEBRECEN	21871/A/6	1/1	lakás
83.	DEBRECEN	21871/B/1	1/1	garázs
84.	DEBRECEN	22227	1/1	kivett beépített terület
85.	DEBRECEN	22230/1	1/1	kivett beépítetlen terület
86.	DEBRECEN	22335	1/1	kivett vízmű
87. x	DEBRECEN	22246/1	340662/344410	kivett egyetem
88. x	DEBRECEN	22246/1/A/1	1/1	kollégium
89. x	DEBRECEN	22246/1/A/2	1/1	iroda
90. x	DEBRECEN	22246/1/A/3	1/1	kollégium
91. x	DEBRECEN	22246/1/B/1	1/1	kollégium
92. x	DEBRECEN	22246/1/B/2	1/1	kollégium
93.	DEBRECEN	22246/3	1/1	kivett saját használatú út
94.	DEBRECEN	22248/1	1/1	kivett intézményi közkert
95. x	DEBRECEN	22249/1	1/1	kivett beépített terület
96. x	DEBRECEN	27091/14/A/14	1/1	üzlet
97. x	DEBRECEN	27091/14/A/15	1/1	üzlet
98. x	DEBRECEN	27091/14/A/20	1/1	üzlet
99. x	DEBRECEN	27091/14/A/21	1/1	üzlet
100. x	DEBRECEN	27091/14/A/22	1/1	egészségügyi centrum
101. x	DEBRECEN	27091/14/A/23	1/1	orvosi rendelő
102. x	DEBRECEN	27091/14/A/24	1/1	orvosi rendelő
103. x	DEBRECEN	27091/14/A/25	1/1	orvosi rendelő
104. x	DEBRECEN	27091/14/A/26	1/1	orvosi rendelő
105. x	DEBRECEN	27091/14/A/27	1/1	labor
106. x	DEBRECEN	27091/14/A/30	1/1	orvosi rendelő
107. x	DEBRECEN	27091/14/A/31	1/1	orvosi rendelő
108. x	DEBRECEN	27091/14/A/32	1/1	orvosi rendelő
109. x	DEBRECEN	27091/14/A/33	1/1	orvosi rendelő
110. x	DEBRECEN	66003/8	1/1	kivett általános iskola és kollégium
111.	GYULA	3185/2	1/1	kivett lakóház, udvar
112.	HAJDÚBÖSZÖRMÉNY	3927	1/1	kivett oktatási intézmény (felsőfokú)
113.	HAJDÚBÖSZÖRMÉNY	3928	1/1	kivett egyetem, diákothon
114.	MÁD	638	1/1	kivett alkotóház és élményközpont,

				udvar
115.	MÁD	639/1	1/1	kivett lakóház, udvar, gazdasági épület
116.	MÁD	896/A/1	1/1	lakás
117.	MÁD	896/A/2	1/1	lakás
118.	MÁD	896/A/3	1/1	lakás
119.	MÁD	896/A/4	1/1	lakás
120.	MÁD	896/A/5	1/1	lakás
121.	MÁD	896/A/6	1/1	lakás
122.	MÁD	896/A/7	1/1	lakás
123.	MÁD	896/A/8	1/1	lakás
124.	MÁD	896/A/9	1/1	lakás
125.	MÁD	903	1/1	kivett - Borsay kastély
126.	MISKOLC	46096	1/1	kivett üdülőépület, udvar
127.	NOSZVAJ	1123/1	1/1	kivett saját használatú út
128.	NOSZVAJ	1123/2	1/1	kivett kutatóintézet
129.	NYÍREGYHÁZA	0416/5	1/1	kivett udvar, épület
130.	NYÍREGYHÁZA	0416/7	1/1	kivett magánút
131.	NYÍREGYHÁZA	0416/9	1/1	kivett magánút
132.	NYÍREGYHÁZA	1398/1	1/1	kivett főiskola
133.	NYÍREGYHÁZA	1398/2	1/1	kivett gyermek- és ifjúságvédő-intézet
134.	NYÍREGYHÁZA	1399	1/1	kivett beépített terület Egészségügyi Főiskola
135.	NYÍREGYHÁZA	5847/3	1/2	kivett kollégium
136.	REGÉC	58	1/1	kivett lakóház, udvar
137.	SZARVAS	5324/3	1/1	kivett üdülőépület, udvar
138.	SZARVAS	5324/6	1/1	kivett üdülőépület, udvar
139.	SZOLNOK	5372/5	1/1	kivett munkásszálló
140.	SZOLNOK	9687/2	1/1	kivett szálloda
141.	SZOLNOK	9709/3	1/1	kivett pártház
142.	SZOLNOK	9709/4	1/1	kivett iskola
143.	SZOLNOK	9719	1/1	kivett beépített terület
144.	SZOLNOK	9719/A	1/1	földhasználati jog alapján létesült épület oktatási épület
145.	ZAMÁRDI	1392	1/1	kivett hétvégi ház, udvar
146.	ZAMÁRDI	1398	1/1	kivett üdülőépület, udvar
147.	DEBRECEN	21797/A/55	1/1	garázs
148.	DEBRECEN	21797/A/17	1/1	lakás
149.	DEBRECEN	66068/1	175/180 520	kivett, út
150.	DEBRECEN	66068/35	175/180 520	kivett, díszkert
151.	DEBRECEN	66068/36	175/180 520	kivett, díszkert
152.	DEBRECEN	66068/37	175/180 520	kivett, út
153.	DEBRECEN	66068/71	175/180 520	kivett, díszkert
154.	DEBRECEN	66068/76	175/180 520	kivett, díszkert
155.	DEBRECEN	66068/77	175/180 520	kivett, út

156.	DEBRECEN	66068/102	175/180 520	kivett, út
157.	DEBRECEN	66068/119	175/180 520	kivett, díszkert
158.	DEBRECEN	66068/120	175/180 520	kivett, díszkert
159.	DEBRECEN	66068/121	175/180 520	kivett, út
160.	DEBRECEN	66068/122	175/180 520	kivett, díszkert
161.	DEBRECEN	66068/152	1/1	kivett, beépítetlen terület
162.	DEBRECEN	66068/162	1/1	kivett, beépítetlen terület
163.	DEBRECEN	66068/163	175/180 520	kivett, díszkert
164.	DEBRECEN	66068/164	175/180 520	kivett, út
165.	DEBRECEN	66068/165	175/180 520	kivett, díszkert
166.	DEBRECEN	66068/170	175/180 520	kivett, út
167.	DEBRECEN	66068/171	175/180 520	kivett, díszkert
168.	DEBRECEN	66068/172	1/1	kivett, beépítetlen terület
169.	DEBRECEN	66068/173	1/1	kivett, beépítetlen terület
170.	DEBRECEN	66068/174	1/1	kivett, beépítetlen terület
171.	DEBRECEN	66068/175	1/1	kivett, beépítetlen terület
172.	DEBRECEN	66068/176	1/1	kivett, beépítetlen terület
173.	DEBRECEN	66068/177	1/1	kivett, beépítetlen terület
174.	DEBRECEN	66068/178	1/1	kivett, beépítetlen terület
175.	DEBRECEN	66068/179	1/1	kivett, beépítetlen terület
176.	DEBRECEN	66068/180	1/1	kivett, beépítetlen terület
177.	DEBRECEN	66068/198	175/180 520	kivett, út
178.	DEBRECEN	66068/213	175/180 520	kivett, díszkert
179.	DEBRECEN	66068/214	175/180 520	kivett, díszkert
180.	DEBRECEN	66068/215	175/180 520	kivett, díszkert
181.	DEBRECEN	66068/246	175/180 520	kivett, díszkert
182.	DEBRECEN	66068/247	175/180 520	kivett, díszkert
183.	DEBRECEN	66068/248	175/180 520	kivett, út
184.	DEBRECEN	66068/267	175/180 520	kivett, út
185.	DEBRECEN	66068/27	175/180 520	kivett, út
186.	DEBRECEN	66068/285	175/180 520	kivett, díszkert
187.	DEBRECEN	66068/286	175/180 520	kivett, út
188.	DEBRECEN	66068/335	175/180 520	kivett, díszkert
189.	DEBRECEN	66068/336	175/180 520	kivett, díszkert
190.	DEBRECEN	66068/337	175/180 520	kivett, út
191.	DEBRECEN	66068/338	175/180 520	kivett, díszkert
192.	DEBRECEN	66068/339	175/180 520	kivett, út
193. x	DEBRECEN	053/2	1/1	kivett, gazdasági épület és udvar

194. x	DEBRECEN	053/2/A	1/1	egyéb épület
195. x	DEBRECEN	053/4	1/1	kivett, gazdasági épület és udvar

AZ EGYETEM VAGYONKEZELÉSÉBEN ÁLLÓ INGATLANOK

	TELEPÜLÉS	HELYRAJZISZÁM	MAGYAR ÁLLAM TULAJDONI HÁNYADA	TULAJDONLAP SZERINTI MEGNEVEZÉS
1.	DEBRECEN	19396	1/1	Szántó
2.	DEBRECEN	19552	1/1	Szántó
3.	DEBRECEN	014	1/1	gyümölcsös, kivett, magánút, szőlő, szántó, kert
4.	DEBRECEN	015/1	1/1	kivett közút
5.	DEBRECEN	015/2	1/1	gyümölcsös, kivett, major, kivett, közforgalom elől elzárt magánút, szőlő
6.	DEBRECEN	017/5	1/1	kivett, saját használatú út
7.	DEBRECEN	017/6	1/1	kivett, magánút
8.	DEBRECEN	017/8	1/1	Szántó
9.	DEBRECEN	026/6	1/1	kivett, saját használatú út, erdő, szántó és gazdasági épület községi mintatér
10.	DEBRECEN	0164	1/1	kivett, meteorológiai állomás, rét
11.	DEBRECEN	0181/7	1/1	kivett beruházási terület
12.	DEBRECEN	0181/8	1/1	kivett beruházási terület
13.	DEBRECEN	0212/3	1/1	kivett, major
14.	DEBRECEN	0212/4	1/1	Kivett gazdasági épület és udvar, rét
15.	DEBRECEN	0311/3	1/1	rét
16.	DEBRECEN	0311/154	1/1	kivett saját használatú út
17.	DEBRECEN	0319/2	1/1	kivett saját használatú út
18.	DEBRECEN	0319/3	1/1	szántó
19.	DEBRECEN	0319/3	1/1	Kivett, árok, kivett, telephely, szántó, kivett magánút
20.	DEBRECEN	0319/4	1/1	Szántó
21.	DEBRECEN	0334/1	1/1	Szántó, kivett töltés, kivett árok
22.	FÉNYESLITKE	0117	1/1	Szántó, erdő
23.	FÉNYESLITKE	0119	1/1	Erdő, kivett árok, szántó, erdő
24.	KISVÁRDA	084	1/1	Szántó
25.	KISVÁRDA	091	1/1	Szántó
26.	KISVÁRDA	096/1	1/1	Szántó
27.	KISVÁRDA	096/2	1/1	Kivett, árok
28.	KISVÁRDA	096/3	1/1	Erdő
29.	KISVÁRDA	097	1/1	kivett, saját használatú út
30.	KISVÁRDA	098/1	1/1	Erdő
31.	KISVÁRDA	098/2	1/1	kivett, út
32.	KISVÁRDA	098/3	1/1	Erdő
33.	KISVÁRDA	098/4	1/1	Szántó
34.	KISVÁRDA	099	1/1	kivett, saját használatú út
35.	KISVÁRDA	0100/4	1/1	Szántó

36.	KISVÁRDA	0100/6	1/1	Szántó
37.	KISVÁRDA	0101	1/1	kivett árok
38.	KISVÁRDA	0102	1/1	Szántó járási mintatér, kivett árok
39.	KISVÁRDA	0103	1/1	kivett, saját használatú út
40.	KISVÁRDA	0104	1/1	Szántó
41.	KISVÁRDA	0105	1/1	Erdő
42.	KISVÁRDA	0106	1/1	kivett, saját használatú út
43.	KISVÁRDA	0110	1/1	Szántó, kivett árok
44.	KISVÁRDA	0111	1/1	kivett, saját használatú út
45.	KISVÁRDA	0112	1/1	kivett, árok
46.	KISVÁRDA	0113	1/1	Szántó, erdő
47.	KISVÁRDA	0114/1	1/1	Szántó járási mintatér, kivett, saját használatú út, szántó
48.	KISVÁRDA	0114/2	1/1	kivett anyaggyűjtő
49.	KISVÁRDA	0115/4	1/1	Szántó
50.	KISVÁRDA	0115/5	1/1	kivett út
51.	KISVÁRDA	0115/6	1/1	Erdő
52.	KISVÁRDA	0116	1/1	kivett, saját használatú út
53.	KISVÁRDA	0117/1	1/1	Gyümölcsös, kivett árok, gyümölcsös, erdő
54.	KISVÁRDA	0117/2	1/1	Gyümölcsös
55.	KISVÁRDA	0119	1/1	Szántó, közösségi mintatér
56.	KISVÁRDA	0121/6	1/1	Szántó
57.	KISVÁRDA	0121/7	1/1	kivett, kísérleti telep, szántó
58.	KISVÁRDA	0122	1/1	kivett, saját használatú út
59.	KISVÁRDA	0123	1/1	Szántó, erdő
60.	KISVÁRDA	0126	1/1	kivett, saját használatú út
61.	KISVÁRDA	0127	1/1	szántó, kivett út, erdő
62.	KISVÁRDA	0129/2	1/1	Szántó
63.	KISVÁRDA	0129/4	1/1	Szántó
64.	KISVÁRDA	0132	1/1	Szántó
65.	NAGYHEGYES	014/13	1/1	Szántó
66.	NAGYHEGYES	025/15	1/1	Szántó
67.	NAGYHEGYES	026/1	1/1	Szántó
68.	NAGYHEGYES	027/1	1/1	Szántó, kivett magánút
69.	NAGYHEGYES	027/2	1/1	Szántó
70.	NAGYKÁLLÓ	0475	1/1	kivett, udvar, szántó, erdő
71.	NAGYKÁLLÓ	0483	1/1	Szántó, kivett út, erdő, szántó
72.	NAGYKÁLLÓ	0486	1/1	kivett, saját használatú út
73.	NAGYKÁLLÓ	0487	1/1	kivett, saját használatú út
74.	NAGYKÁLLÓ	0488	1/1	Szántó, kivett udvar, kivett mocsár
75.	NYÍREGYHÁZA	0414	1/1	Szántó, kivett, saját használatú út, kivett árok
76.	NYÍREGYHÁZA	0416/6	1/1	kivett, saját használatú út
77.	NYÍREGYHÁZA	0416/8	1/1	kivett, saját használatú út
78.	NYÍREGYHÁZA	0428/8	1/1	Szántó, kivett, saját használatú út, erdő
79.	NYÍREGYHÁZA	0428/9	1/1	kivett, saját használatú út
80.	NYÍREGYHÁZA	0428/10	1/1	Szántó

81.	NYÍREGYHÁZA	0433/29	1/1	Szántó, fásított terület
82.	NYÍREGYHÁZA	0435/1	1/1	Szántó, kivett, anyaggyödör, rét
83.	NYÍREGYHÁZA	0435/7	1/1	Szántó, kivett mocsár, rét
84.	NYÍREGYHÁZA	0447/1	1/1	Szántó
85.	NYÍREGYHÁZA	0486/34	1/1	szántó, kivett agyaggödör, Erdő
86.	NYÍREGYHÁZA	0488/10	1/1	Szántó
87.	NYÍREGYHÁZA	0490/35	1/1	Szántó
88.	NYÍREGYHÁZA	0490/36	1/1	Kert
89.	NYÍREGYHÁZA	0490/37	1/1	Szántó
90.	PAP	036/1	1/1	Szántó
91.	SZOLNOK	9745/1	1/1	Erdő

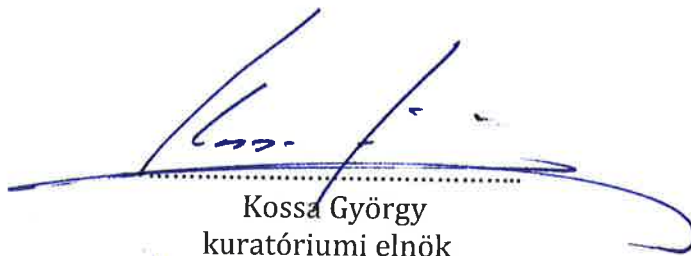

Kossa György
kuratóriumi elnök

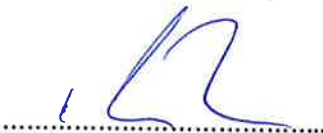

Dr. Szilvássy Zoltán
kuratóriumi tag

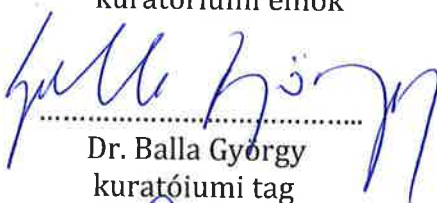

Dr. Balla György
kuratóriumi tag



Dr. Gyóry Kálmán
kuratóriumi tag

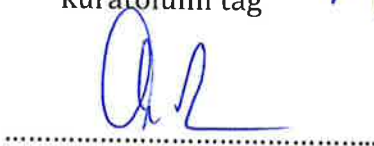

Szólláth Tibor Zoltán
kuratóriumi tag

Kelt: Debrecen, 2021.07.21